



## **FASE DE ACOGIDA**

### **INFORME DE RESULTADOS**

Fecha: septiembre de 2022

## Tabla de Contenidos

1. CARACTERIZACIÓN GENERAL DE LA MUESTRA DE JÓVENES.....	3
2. SITUACIÓN ADMINISTRATIVA Y JUDICIAL DE LOS Y LAS JÓVENES .....	4
2.1. Medidas de protección previas de los y las jóvenes .....	4
2.2. Jóvenes extranjeros.....	9
2.3. Jóvenes españoles .....	10
3. SITUACIÓN RESIDENCIAL Y CONVIVENCIAL DE LOS Y LAS JÓVENES.....	12
4. ENTORNO SOCIAL DE LOS Y LAS JÓVENES.....	15
4.1. Familia .....	15
4.2. Pareja.....	17
4.3. Hijos/as .....	18
4.4. Amistades .....	18
4.5. Participación social .....	19
5. EMPLEO Y SITUACIÓN ECONÓMICA DE LOS Y LAS JÓVENES.....	22
5.1. Jóvenes en situación de empleo.....	22
5.2. Jóvenes en situación de desempleo .....	25
5.3. Situación económica de los y las jóvenes.....	28
6. FORMACIÓN DE LOS Y LAS JÓVENES .....	31
7. SALUD DE LOS Y LAS JÓVENES .....	34
7.1 Consumo de sustancias .....	35
8. OCIO DE LOS Y LAS JÓVENES .....	36
9. PROSPECTIVA DE LA INTERVENCIÓN.....	36

## 1. CARACTERIZACIÓN GENERAL DE LA MUESTRA DE JÓVENES

Los equipos técnicos han informado a través del cuestionario de acogida la situación de 85 jóvenes con una edad media de 19.1 años, de los que el 29.4% fueron chicas y el 70.6% fueron chicos. La edad media fue 19.4 años y 18.9 años en chicas y chicos, respectivamente. En la Tabla 1 se recogen los países de origen, un 18.8% son nacidos en España, mientras que un 81.2% en el extranjero. Del total el 45.9% son de origen marroquí.

**Tabla 1**

País de origen de los y las jóvenes

PAÍS	Frecuencia	Porcentaje	Porcentaje acumulado
Marruecos	39	45.9%	45.9%
España	16	17.6%	63.5%
Colombia	10	11.8%	75.3%
Senegal	4	4.7%	80.0%
Guinea Conakry	3	3.5%	83.5%
Gambia	2	2.4%	85.9%
Rumania	2	2.4%	88.2%
Ucrania	2	2.4%	90.6%
Afganistán	1	1.2%	91.8%
Cuba	1	1.2%	92.9%
España	1	1.2%	94.1%
Guinea ecuatorial	1	1.2%	95.3%
Mali	1	1.2%	96.5%
Pakistán	1	1.2%	97.6%
Venezuela	1	1.2%	100.0%

En todos los casos, excepto en tres, la nacionalidad de los y las jóvenes coincide con la de su país de origen. Se trata de dos jóvenes de origen colombiano y uno de origen pakistaní que tienen nacionalidad española en el momento de ingreso al programa. Solo dos jóvenes tienen doble nacionalidad. En el primer caso, se trata de un joven de origen pakistaní cuya segunda nacionalidad es pakistaní y otro de origen marroquí que está tramitando, al inicio del programa, la nacionalidad española. En consecuencia, un 7.1% de los y las jóvenes de origen extranjero tiene la nacionalidad española o está en trámite de conseguirla.

En la Tabla 2 se puede apreciar que 72.9% de los y las jóvenes se encuentran en las provincias de Valencia, La Rioja, Girona y Gipuzkoa, mientras que el 27.1% restante se reparte en un total de 11 provincias.

**Tabla 2**

Provincia en la que se encuentran los y las jóvenes

Provincia	Frecuencia	Porcentaje	Porcentaje acumulado
Valencia	40	47.1%	47.1%
La Rioja	11	12.9%	60.0%
Girona	6	7.1%	67.1%
Gipuzkoa	5	5.9%	72.9%
Cantabria	4	4.7%	77.6%
Albacete	3	3.5%	81.2%
Barcelona	3	3.5%	84.7%
Tarragona	3	3.5%	88.2%
Jaén	2	2.4%	90.6%
Málaga	2	2.4%	92.9%
Murcia	2	2.4%	95.3%
Lleida	1	1.2%	96.5%
Madrid	1	1.2%	97.6%
Salamanca	1	1.2%	98.8%
Sevilla	1	1.2%	100.0%

## 2. SITUACIÓN ADMINISTRATIVA Y JUDICIAL DE LOS Y LAS JÓVENES

### 2.1. Medidas de protección previas de los y las jóvenes

Un 63.4% de los y las jóvenes que ingresan en el programa ACOMPAÑA ha tenido algún tipo de medida de protección previa, mientras que el resto (36.5%) no ha recibido ninguna medida. Del grupo de jóvenes que ha recibido alguna medida, la mayoría ha estado tutelado (59.3%), en menor medida en régimen de guarda y tutela (31.5%) y tan solo un 3.7% en guarda. Los equipos técnicos desconocen este extremo en un 5.6% de los casos. Un 92.6% de los y las jóvenes con alguna medida han estado en acogimiento residencial y tan solo un 3.7% han estado en acogimiento residencial y familiar. En un 3.7% de los casos, el personal técnico no tiene información sobre esta cuestión.

En la Tabla 3 se recogen los tiempos de permanencia en las medidas anteriores, como se puede apreciar, en la mayoría de los casos (83.3%), la duración ha sido de menos de 3 años, siendo lo más habitual que las medidas hayan durado 1 año o menos (53.7%).

**Tabla 3**

Tiempo de permanencia en las medidas anteriores de los y las jóvenes que ingresan en ACOMPAÑA

Tiempo	Frecuencia	Porcentaje	Porcentaje acumulado
Menos de 1 año	15	27.8%	27.8%
1 año	14	25.9%	53.7%
2 años	9	16.7%	70.4%
3 años	7	13.0%	83.3%
Más de 7 años	3	5.6%	88.9%
4 años	2	3.7%	92.6%
Entre 5 y 7 años	1	1.9%	94.5%
Se desconoce	3	5.5%	100.0%

En la Tabla 4 se resumen los motivos de baja en el recurso anterior, de los y las jóvenes que se incorporan al programa ACOMPAÑA. Como se puede apreciar, el 74.1% abandona el recurso anterior por cumplir la mayoría de edad y un 11.1% continua en el recurso. Por otro lado, el 22.4% del grupo participa en algún recurso diferente de ACOMPAÑA, mientras que el 75.3% no lo hace. En un 2.4% de los casos, el técnico desconoce esta información.

**Tabla 4**

Motivos de baja en el recurso anterior

Motivo de la baja en el recurso	Frecuencia	Porcentaje	Porcentaje acumulado
Mayoría de edad	40	74.1%	74.1%
Continua en el recurso	6	11.1%	85.2%
Abandono del recurso	1	1.9%	87.1%
Cambio de ciudad	1	1.9%	89.0%
Cese de la medida	1	1.9%	91.9%
Vive con unos primos	1	1.9%	93.8%
Se desconoce	4	7.2%	100%

El 75.3% de las personas de la muestra no participa a la entrada al programa en ningún recurso para jóvenes, mientras que un 22.4% sí lo hace y en el 2.4% de los casos se desconoce. Cuando los y las jóvenes utilizan un recurso, lo hacen con la frecuencia que se recoge en la Tabla 5. Como se puede apreciar, la mayoría de los recursos tienen una frecuencia diaria (36.8%).

**Tabla 5**

Frecuencia de la intervención en el recurso

Frecuencia de intervención	Frecuencia	Porcentaje	Porcentaje acumulado
Diaria	7	36.8%	36.8%
Mensual	5	26.3%	63.2%
Quincenal	3	15.8%	78.9%
Semanal	2	10.5%	89.5%
Varios días en la semana	1	5.3%	94.7%
Se desconoce	1	5.3%	100%

En la Figura 1 se muestran las actividades que desarrollan en el recurso. Como se puede apreciar, los recursos buscan principalmente dotar de herramientas de formación, competencias personales e integración laboral y habilidades en la gestión económica, aunque también tocan cuestiones relacionadas con el ocio y el tiempo libre y la vivienda y el alojamiento entre otros. El aspecto que menos se trabaja en los diferentes recursos es la familia.

**Figura 1**

Actividades desarrolladas en el recurso anterior

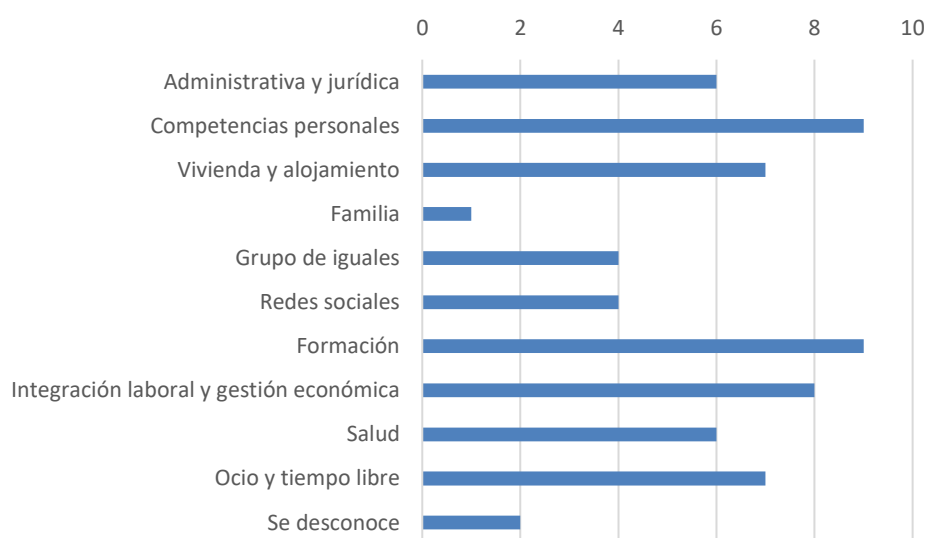

Frente a los recursos de procedencia, se evidencia que 19 jóvenes han estado en Centro de Protección de Menores (CPM) que comprende albergues, servicios en ayuntamientos y centros de realojo temporal (35.2%); 17 jóvenes han participado de recursos como la Dirección General de

Atención a la Infancia y Adolescencia (DGAIA), en acogimiento residencial, centros de integración social y centros para adolescentes con problemas de conducta (31.5%) (ver Tabla 6).

**Tabla 6**

Último recurso de protección de procedencia

Recurso de protección	Frecuencia	Porcentaje (%)	Porcentaje acumulado (%)
Centros de Protección de Menores (CPM)	19	35.2%	35.2%
Dirección General de Atención a la Infancia y la Adolescencia (DGAIA)	17	31.5%	66.7%
Prestadores de servicios, asociaciones y fundaciones	12	22.2%	88.9%
Centro residencial de acción educativa (CRAE)	1	1.9%	90.8%
UBA	1	1.9%	92.7%
Desconocido	4	7.4%	100.0%

De igual forma, 12 jóvenes proceden de asociaciones, fundaciones y otros prestadores de servicios, entre las que se halla, la Fundación Mornese y María Auxiliadora, Casa Antonio Moreno, Residencia la Inmaculada, Fundación Diagrama, Asociación Somlar, Fundación Amigó, Fundación SAMU y el Grupo Babesten (22.2%). También, algunos jóvenes proceden del Centro Residencial de Acción Educativa (CRAE), participando con anterioridad en programas socioeducativos (1.9%); además, otros proceden de UBA (1.9%). Para terminar, en 4 casos se desconoce el recurso particular de procedencia (7.4%).

En la Tabla 7 se resume la participación de jóvenes en recursos diferentes al Proyecto Acompaña. La mitad de jóvenes, es decir, 10 participan en programas de inserción sociolaboral y emancipación (55.6%), los cuales se evidencia que son ejecutados por diferentes fundaciones, consejerías, ayuntamientos y asociaciones como: Azarbe, Brumas, Fundación Eveho, Fundación amigó, Fundación Diagrama, Inserta Andalucía, Fundación Raíces, Consejería de Educación y Juventud de Madrid y Ayuntamiento de Blanes. Además, 4 jóvenes participan en el Proyecto de atención a personas sin hogar dirigido por Cruz Roja (22.2%); asimismo, 2 personas participan en recursos de acogida, inclusión, diversidad y no discriminación (11.1%), finalmente, 2 jóvenes hacen parte de programas que promueven el deporte y ocio (11.1%).

**Tabla 7**

Participación de jóvenes en recursos diferentes al Proyecto Acompaña

Recursos diferentes al Proyecto Acompaña	Frecuencia	Porcentaje (%)	Porcentaje acumulado (%)
Programas de inserción sociolaboral y emancipación	10	55.6%	55.6%
Proyectos de atención a personas sin hogar	4	22.2%	77.8%
Programas de acogida, inclusión y diversidad	2	11.1%	88.9%
Programas de ocio y deporte	2	11.1%	100.0%

En aquellos casos en los que ha habido una intervención anterior, los equipos técnicos valoran su eficacia con un promedio de 3.29 en una escala de 1 a 4. En la Figura 2 se representan los porcentajes de las diferentes categorías de acuerdo con las respuestas del personal técnico. Como se puede apreciar, la mayoría valoran la eficacia de la intervención anterior positivamente.

**Figura 2**

Diagrama de barras de la valoración que hacen los equipos técnicos sobre la eficacia del recurso anterior

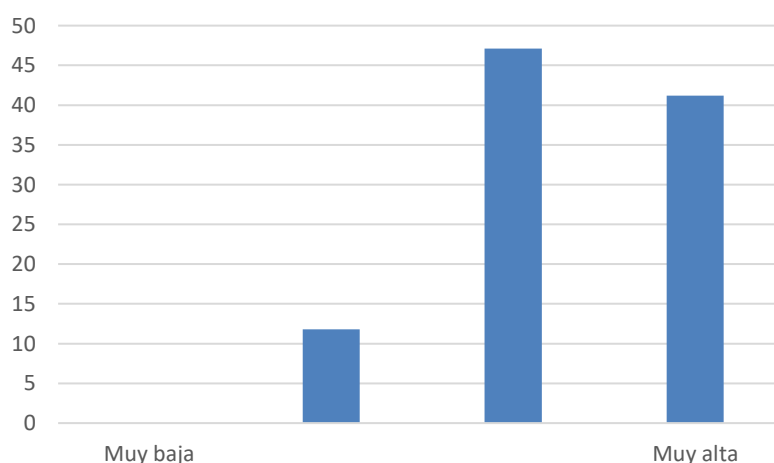

De cara a otra información sobre la procedencia de los y las jóvenes, solamente 3 técnicos realizaron comentarios. El primero hizo énfasis en que la comunicación con el joven fue a través de un referente en el recurso de procedencia (33.3%), el segundo mencionó que el joven se



encuentra en proceso de renovación de su permiso de trabajo (33.3%). Y el último, comentó que una persona migro de su país de origen sin permiso legal de sus padres (33.3%) (ver Tabla 8).

**Tabla 8**

Otra información relevante sobre la procedencia del/de la joven

Otra información relevante sobre procedencia	Frecuencia	Porcentaje (%)	Porcentaje acumulado (%)
Proceso de comunicación mediado por referente en recurso de procedencia	1	33.3%	33.3%
Proceso de renovación de permiso de trabajo	1	33.3%	66.6%
Proceso migratorio sin permiso de padres	1	33.3%	100.0%

## 2.2. Jóvenes extranjeros

Del total de la muestra un 63.5% son extranjeros (n=70). De ellos, un 28.2% llevan en el país entre 1 y 3 años, mientras que un 29.6% llevan más de 3 años y un 25.9% lleva menos de 1 año. En la Tabla 9 se recogen los documentos de identidad que poseen los y las jóvenes extranjeros. Como se puede apreciar, la mayoría posee el pasaporte (46.3%) o la Tarjeta de Identidad de Extranjero (TIE) (38.9%).

**Tabla 9**

Documento acreditativo de la identidad del joven

DOCUMENTO	Frecuencia	Porcentaje	Porcentaje acumulado
Pasaporte	25	46.3%	46.3%
Tarjeta de identidad de extranjero (TIE)	21	38.9%	85.2%
Tarjeta de identidad de extranjero (TIE) en trámite	3	5.6%	90.7%
Ninguno	2	3.7%	94.4%
Pasaporte en trámite	2	3.7%	98.1%
Se desconoce	1	1.9%	100%
Valores Perdidos	15	-	-

Por otro lado, del total de jóvenes extranjeros que entran en el programa, un 31.5% tiene permiso de trabajo, un 59.3% no lo tiene y un 7,4% está tramitándolo. Tan solo un 5.7% de los y las

jóvenes extranjeros ha solicitado la nacionalidad española, mientras que el 94.3% no lo ha hecho. Del total de jóvenes extranjeros que entran en el programa, ninguno tiene DNI ni lo está tramitando. La mayoría de los y las jóvenes (70.4%) están empadronados, el 18.5% no lo está, el 9.3% está en trámites y del 1.8% se desconoce su situación. Además, el 63.0% de los y las jóvenes tiene tarjeta sanitaria y el 14.8% está en trámite de conseguirla. Un 31.5% no la tiene y se desconoce este dato en el 5.7% de los casos. La mayoría de los y las jóvenes (94.4%) no tiene carné de conducir, un 1.9% lo tiene y un 1.9% está en trámite de conseguirlo. Este dato se desconoce en el 1.8% de los casos.

En cuanto a la situación judicial de los y las jóvenes, un 81.5% no tiene ni ha tenido medidas judiciales, mientras que un 11.1% sí las ha tenido. Los equipos técnicos desconocen la situación en el 7.6% de los casos.

### 2.3. Jóvenes españoles

Del total de jóvenes españoles que entran del programa (n=16), todos tienen el DNI. La mayoría (87.5%) están empadronados y un 12.5% no lo están. El mismo porcentaje de jóvenes (87.5%) tiene tarjeta sanitaria y un 12.5% no la tiene. La mayoría de los y las jóvenes (93.8%) no tiene carné de conducir y un 6.2% está en trámite de conseguirlo.

En cuanto a la situación judicial, un 56.3% no tiene o ha tenido medidas judiciales, mientras que un 12.5% sí las ha tenido. Los equipos técnicos desconocen la situación en el 31.3% de los casos. En la Tabla 10 se resumen la comparación entre jóvenes extranjeros y españoles en relación con la situación administrativa y judicial.

**Tabla 10**

Resumen de la situación administrativa y judicial de los y las jóvenes

	Jóvenes extranjeros				Jóvenes nacionales			
	SI	NO	TRÁMITE	DESCO	SI	NO	TRÁMITE	DESCO
DNI	0%	100%	0%	0%	100%	0%	0%	0%
Empadronamiento	70.4%	18.5%	9.3%	1.8%	87.5%	12.5%	0%	0%
Tarjeta sanitaria	63.0%	31.5%	14.8%	5.7%	74.2%	9.7%	12.9%	3.2%
Carné de conducir	1.9%	94.4%	1.9%	1.8%	0%	93.8%	6.2%	0%
Medidas judiciales	11.1%	81.5%	1.8%	7.6%	12.5%	56.3%	-	31.3%

DESCO: situación desconocida por el técnico

En cuanto a jóvenes que tienen o han tenido medida judicial, 3 se encuentran en medidas que implican el internamiento y/o libertad vigilada (37.5%), en el caso de 2 jóvenes, se encuentran en expediente de reforma o en proceso de juicio por delito (25.0%). Por otra parte, 1 joven ha sido multado (12.5%), otro debe prestar servicios para el beneficio de la comunidad (12.5%). Ahora bien, 1 joven fue ingresado a medida de protección, puesto que fue víctima de inducción a la prostitución (12.5%) (ver Tabla 11)

**Tabla 11**

Tipo de medida judicial que tienen o han tenido los/las jóvenes

Tipo de medida judicial	Frecuencia	Porcentaje (%)	Porcentaje acumulado (%)
Internamiento y libertad vigilada	3	37.5%	37.5%
Expediente de reforma o en proceso de juicio	2	25.0%	62.5%
Multas y amonestaciones	1	12.5%	75.0%
Prestaciones en beneficio de la comunidad	1	12.5%	87.5%
Medida de protección por ser víctima de inducción a la prostitución	1	12.5%	100.0%

Respecto a información adicional sobre la situación administrativa y judicial de los y las jóvenes, del total de 19 personas, 9 realizaron solicitudes de asilo, permiso de trabajo o residencia y pasaporte (37.8%) y 4 están en proceso de tutela, juicio o cumplimiento de medidas judiciales como la libertad vigilada (21.1%). Adicionalmente, 3 jóvenes han presentado inconvenientes en su proceso de solicitud de empadronamiento y nacionalidad española, así como denegación de renovación de permisos (15.8%). Por otra parte, 3 jóvenes cumplen con condiciones específicas que les facilitaría posibilidades de renovar u obtener permisos y/o solicitar asilo (15.8%). También, se observan 2 casos, en los cuales, les han aprobado permisos y solicitud de asilo (9.5%) (ver Tabla 12).

**Tabla 12**

Otra información sobre la situación administrativa y judicial de los y las jóvenes

Otra información sobre la situación administrativa y judicial de los y las jóvenes	Frecuencia	Porcentaje (%)	Porcentaje acumulado (%)
Solicitud de asilo, renovación de permisos y/o pasaporte en proceso	6	37.8%	37.8%
En proceso de tutela, de expediente, juicio y/o cumplimiento de libertad vigilada	4	21.1%	58.9%
Inconvenientes o denegación de nacionalidad o renovación de permisos y/o empadronamiento	3	15.8%	74.7%
Oportunidad de renovar NIE y/o solicitar asilo	3	15.8%	90.5%
Aprobación de asilo, permiso de trabajo y/o de residencia como familiar de comunitario	2	9.5%	100%

### 3. SITUACIÓN RESIDENCIAL Y CONVIVENCIAL DE LOS Y LAS JÓVENES

Los y las jóvenes que entran en el programa ACOMPaña, residen en una variedad amplia de tipos de residencias (ver Tabla 13). Sin embargo, la mayoría (35.3%) viven en pisos de emancipación, en pisos compartidos (14.1%), en locales ocupados (11.8%), en habitaciones alquiladas (10.6%) o en viviendas de la familia (10.6%).

**Tabla 13**

Tipos de residencias en las que viven los jóvenes que salen del programa ACOMPaña

Tipo de residencia	Frecuencia	Porcentaje	Porcentaje acumulado
Piso de emancipación	30	35.3%	35.3%
Piso compartido	12	14.1%	49.4%
Ocupación ilegal	10	11.8%	61.2%
Habitación alquilada	9	10.6%	71.8%
Vivienda de la familia	9	10.6%	82.4%
Sinhogarismo	3	3.5%	85.9%
Albergue	2	2.4%	88.2%
Centro de acogida	2	2.4%	90.6%
Vivienda de alquiler	2	2.4%	92.9%
Domicilio prestado	1	1.2%	94.1%
Hostal	1	1.2%	95.3%
Piso tutelado	1	1.2%	96.5%

Sin vivienda conocida	1	1.2%	97.6%
Vivienda en alquiler	1	1.2%	98.8%
Vivienda en propiedad	1	1.2%	100.0%

Generalmente, los y las jóvenes que entran en el programa ACOMPaña conviven con otras personas adultas (42.4%), con la familia de origen (16.5%), con amigos (12.9%), o con otros jóvenes (10.6%), aunque, como se muestra en la Tabla 14, hay más tipos de convivientes que contribuyen al total. En un 2.2% de los casos, el técnico desconoce la situación de convivencia de los y las jóvenes.

**Tabla 14**

Convivientes de los jóvenes que entran en el programa ACOMPaña

Convivientes	Frecuencia	Porcentaje	Porcentaje acumulado
Otros adultos	36	42.4%	42.4%
Familia de origen	14	16.5%	58.8%
Amigos/as	11	12.9%	71.8%
Otros jóvenes	9	10.6%	82.4%
Familia de origen, Otros adultos	3	3.5%	85.9%
Otros familiares	3	3.5%	89.4%
Solo/a	2	2.4%	91.8%
Compatriotas	1	1.2%	93%
Hijos/as	1	1.2%	94.2%
Otros familiares, Pareja	1	1.2%	95.4%
Pareja	1	1.2%	96.6%
Pareja, Hijos/as, Otros adultos	1	1.2%	97.8%
Se desconoce	2	2.2%	100%

En una escala de 1 (muy mala) a 4 (muy buena), los y las jóvenes valoran con un promedio de 3.09 (DT=0.73) la relación con las personas con las que conviven, de acuerdo con las impresiones de los equipos técnicos. Como se puede apreciar en la Figura 3, ninguno de los y las jóvenes estaría en una situación convivencial mala, pero un 11.8% tendría una relación regular con sus convivientes. El resto del grupo, un 88.2%, tendría, de acuerdo con sus técnicos de referencia, una relación buena o muy buena con sus convivientes.

**Figura 3**

Diagrama de barras de la valoración que hacen los equipos técnicos sobre las relaciones de los y las jóvenes con las personas convivientes

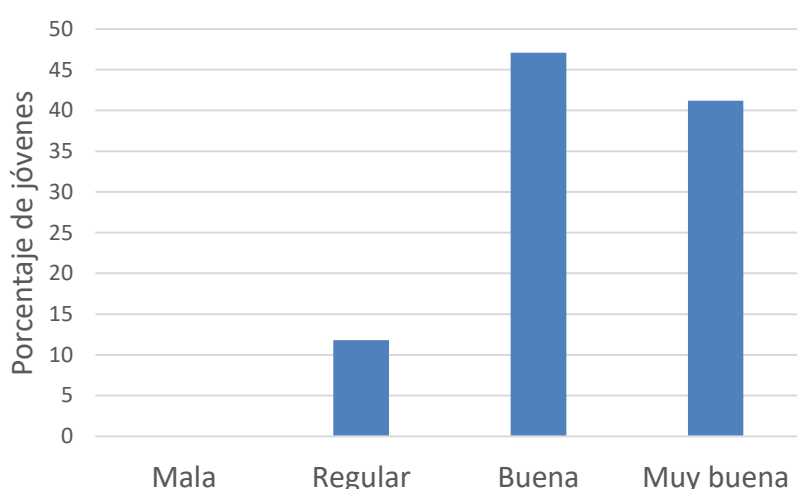

En cuanto otra información relevante sobre la situación residencial y convivencial del grupo de jóvenes. El equipo realizó comentarios sobre 24 jóvenes, 5 cuentan con un alojamiento provisional (20.8%); 5 no cuentan con empadronamiento o recursos económicos suficientes para tener adecuadas condiciones habitacionales (20.8%). Asimismo, 3 jóvenes presentan dificultades debido al no manejo o fluidez en el idioma castellano (12.5%); 3 demuestran inestabilidad emocional asociada a dificultades y conflictos familiares (12.5%); 3 jóvenes han sido expulsados de otros recursos con anterioridad o llevan poco tiempo en el recurso (12.5%) y 1 joven se encontraba sin hogar (4.2%). Por otra parte, en 3 casos, ha sido mencionado que los y las jóvenes poseen habilidades blandas y adecuadas relaciones interpersonales/familiares que les permite tener una sana convivencia (12.5%). También, 1 joven recibe apoyo de la Cruz Roja para el cubrimiento de necesidades básicas, como el alquiler, hecho que le otorga tranquilidad (4.2%) (ver Tabla 15).

**Tabla 15**

Otra información relevante sobre la situación residencial y convivencial de los y las jóvenes

Otra información relevante sobre la situación residencial y convivencial	Frecuencia	Porcentaje (%)	Porcentaje acumulado (%)
Alojamiento provisional	5	20.8%	20.8%
No cuenta con empadronamiento o recursos económicos	5	20.8%	41.6%
Adecuada convivencia y relaciones interpersonales/familiares	3	12.5%	54.1%
Dificultades con el idioma castellano	3	12.5%	66.6%
Inestabilidad emocional y conflictividad familiar	3	12.5%	79.1%
Expulsión de otro recurso o poco tiempo en este	3	12.5%	91.6%
Recibe apoyo para el cubrimiento de necesidades básicas	1	4.2%	95.8%
Joven que se encuentra sin hogar	1	4.2%	100.0%

## 4. ENTORNO SOCIAL DE LOS Y LAS JÓVENES

### 4.1. Familia

En un 63.5% de los casos, los equipos técnicos indican que los y las jóvenes tienen familia de referencia, mientras que en un 35.3% no la tienen, desconociéndose en un 1.2%. Entre las personas que tienen familia de referencia, un 79.6% tienen familia nuclear, un 13.9% familia extensa y un 1.9% familia de acogida. En un 5.6% de los casos el equipo técnico desconoce este dato.

Por otra parte, el 55.6% de las familias residen en la localidad donde vive el o la joven, un 14.8% de las familias viven en el país de origen del joven, siendo este diferente de España, un 27.8% vive en otro país diferente de su país de origen y un 1.9% viven en España en una localidad diferente de aquella en la que reside el joven. Los equipos de técnicos valoran la relación del joven con la familia con un promedio de 3.11 (DT=1.03) en una escala de 1 a 4. En la Figura 2, se resumen los porcentajes de respuesta a cada una de las categorías.

### Figura 4

Diagrama de barras de la valoración que hacen los equipos técnicos sobre las relaciones de los y las jóvenes con su familia a la entrada al programa ACOMPaña

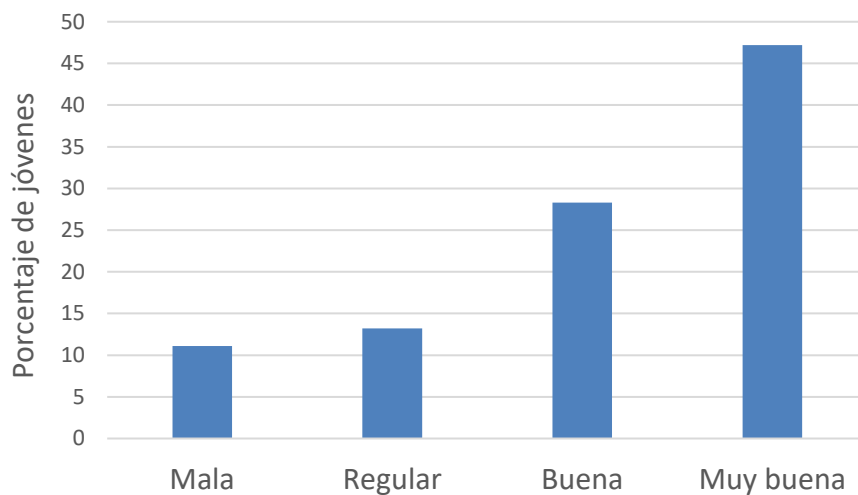

De acuerdo con las respuestas de los equipos técnicos, la mayoría de los y las jóvenes reciben de su familia apoyo emocional y afectivo (31.4%). Sin embargo, es importante destacar que el 21.6% de los y las jóvenes no recibiría ningún apoyo por parte de su familia. En la Tabla 16 se resumen todas las situaciones encontradas en la muestra de jóvenes.

**Tabla 16**

Porcentajes de los tipos de apoyo a los jóvenes declarados por los técnicos

Tipo de apoyos	Frecuencias	Porcentaje	Porcentaje acumulado
Apoyo emocional, afectivo	27	31.4%	31.4%
Ninguno	19	21.6%	52.9%
Un lugar donde poder estar, Apoyo emocional, afectivo, Apoyo económico, Apoyo en los estudios	8	9.8%	62.7%
Apoyo emocional, afectivo, Apoyo económico	6	7.8%	70.6%
Un lugar donde poder estar	6	7.8%	78.4%
Un lugar donde poder estar, Apoyo emocional, afectivo, Apoyo económico	5	5.9%	84.3%
Apoyo económico	3	3.9%	88.2%
Un lugar donde poder estar, Apoyo emocional, afectivo	3	3.9%	92.1%
Apoyo económico, Apoyo en los estudios	2	2.0%	94.1%
Apoyo emocional, afectivo, Apoyo en los estudios	2	2.0%	96.1%
Se desconoce	4	3.9%	100%



En el caso de los y las jóvenes que reciben apoyo, los equipos técnicos lo valoran con un promedio de 2.96 (DT=1.01) en una escala de 1 a 4, la intensidad de este apoyo. En la Figura 5 se resumen los porcentajes de respuestas en esta escala.

**Figura 5**

Diagrama de barras de la valoración que hacen los equipos técnicos sobre el apoyo que reciben los y las jóvenes de su familia

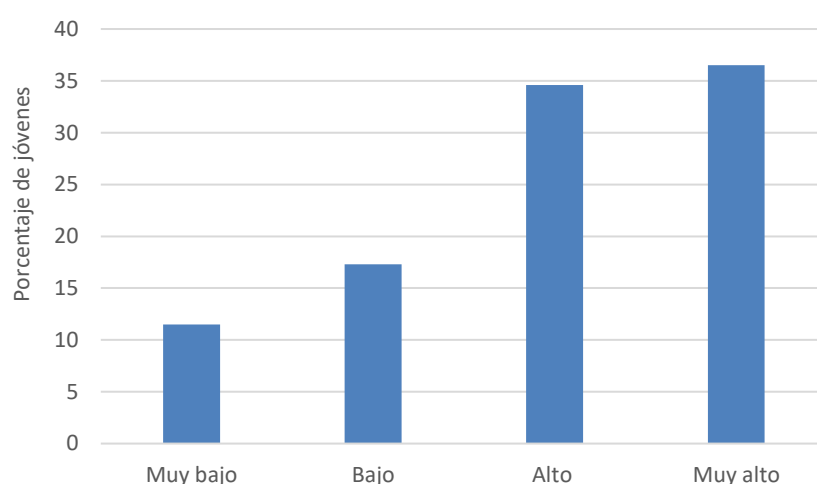

#### **4.2. Pareja**

De acuerdo con los equipos técnicos, el 74.1% de los y las jóvenes que salen del programa no tienen pareja, mientras que el 14.1% sí la tienen. En un 11.8% de los casos, los equipos técnicos desconocen la situación del joven respecto a esta cuestión. En el caso de los y las jóvenes que tienen pareja, el técnico evalúa esa relación con 3.25 (DT=0.62) en una escala de 1 a 4. En la Figura 6 se recogen los porcentajes de respuesta en cada una de las tres categorías. Como se puede apreciar, la mayoría de los equipos técnicos consideran que la relación de pareja de los y las jóvenes es buena o muy buena.

**Figura 6**

Diagrama de barras de la valoración que hacen los equipos técnicos la relación de pareja de los y las jóvenes

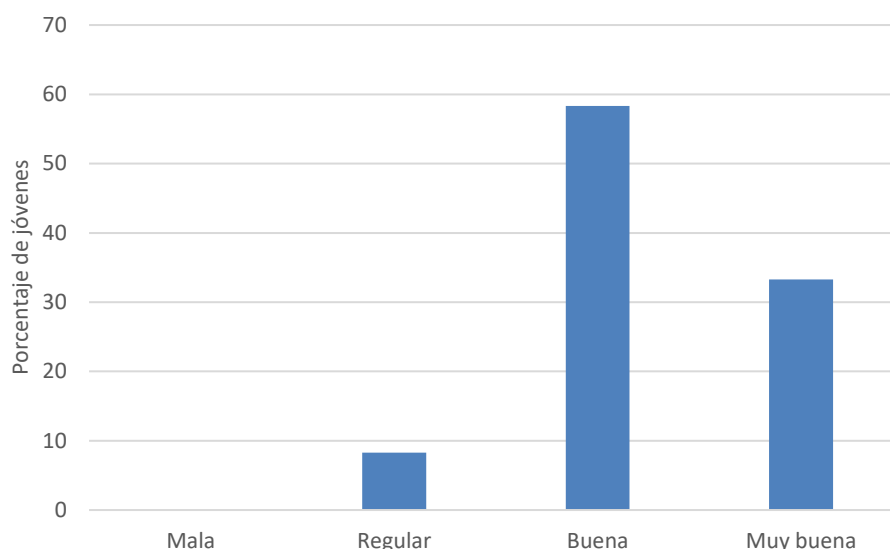

### **4.3. Hijos/as**

Tan solo un 2.4% de los y las jóvenes que salen del programa tienen hijos o hijas, un 1.2% están embarazadas o su pareja está embarazada y un 1.2% no tiene hijos, pero manifiesta que le gustaría. Por tanto, un 95.3% no tienen hijos y, por el momento, no ha manifestado que le gustaría. De las dos personas de la muestra que tienen hijos o hijas, una tiene un hijo y otra tiene dos hijos, en todos los casos, conviven con la familia nuclear. Los equipos técnicos valoran muy positivamente la relación de los y las jóvenes con sus hijos o hijas, indicando, en los dos casos que la relación es muy buena.

### **4.4. Amistades**

El 78.8% de los y las jóvenes que entran al proyecto ACOMPAÑA tienen amigos de acuerdo con lo registrado por los equipos técnicos. Un 12.9% de los y las jóvenes no tendría amigos y en un 8.2% de los casos, el técnico lo desconoce. En la Tabla 17 se recogen los datos sobre el origen de las amistades.

**Tabla 17**

Origen de las amistades de los jóvenes que entran en el programa ACOMPAÑA en relación con su familia

Origen de las amistades	Frecuencia	Porcentaje	Porcentaje acumulado
Pisos o recursos de protección	30	35.4%	35.4%
Del barrio	17	19.5%	54.9%
Del instituto/centro de formación	21	25.6%	80.5%
De su país de origen	4	4.9%	85.4%
De actividades deportivas o culturales	3	3.7%	89.0%
Amigos de su pareja	3	3.7%	92.7%
De redes sociales	1	1.2%	93.9%
Lo presentó una conocida	1	1.2%	95.1%
Se desconoce	5	4.9%	100.0%

Los equipos técnicos valoran la relación de los y las jóvenes con sus amigos con un 3.26 (DT=0.62) en promedio, en una escala de 1 a 4. En la Figura 7 se resumen los porcentajes de jóvenes en cada una de las categorías de la escala.

**Figura 7**

Diagrama de barras de la valoración que hacen los equipos técnicos de la relación de los y las jóvenes con las amistades

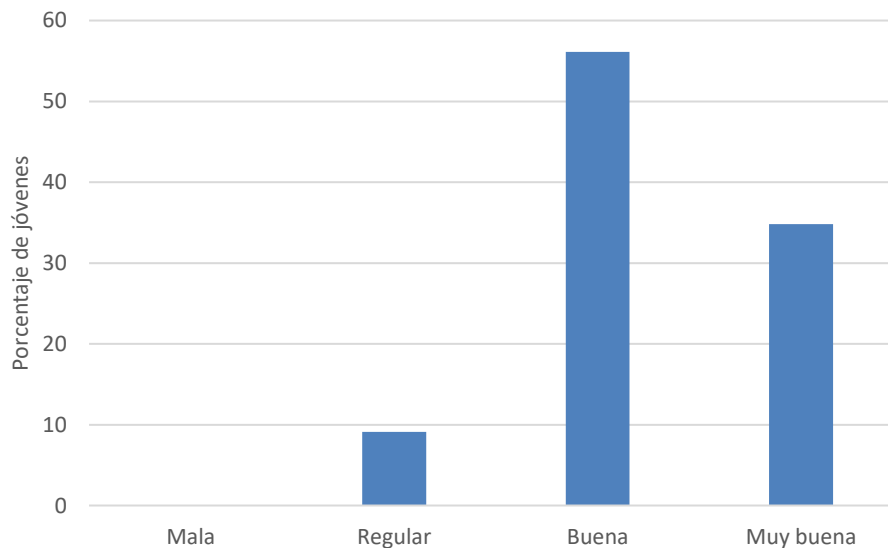

#### 4.5. Participación social

El 80% de los y las jóvenes que ingresan en el programa ACOMPAÑA no pertenece a ninguna asociación, mientras que el 11.2% sí lo hacen. Los equipos técnicos desconocen esta información en

el 8.2% de los casos. De los y las jóvenes que pertenecen a asociaciones o grupos que realizan actividades, 4 jóvenes participan en la Estrategia juvenil de Cruz Roja (44.4%); 1 joven pertenece a ACCEM y ha recibido acompañamiento como migrante (11.1%), otro hace parte de un equipo deportivo de fútbol (11.1%). Además, 1 joven pertenece a Inserta Andalucía (11.1%), 1 joven a la Iglesia Evangélica Cami Reial en Madrid (11.1%) y 1 joven participa en actividades organizadas por la Fundació Eveho (11.1%) (ver Tabla 18).

**Tabla 18**

Pertenencia de los/las jóvenes en asociaciones y grupos que organizan actividades

Asociación o grupo	Frecuencia	Porcentaje (%)	Porcentaje acumulado (%)
Cruz Roja Estrategia juvenil	4	44.4%	44.4%
ACCEM	1	11.1%	55.5%
Equipo deportivo	1	11.1%	66.6%
Inserta Andalucía	1	11.1%	77.7%
Iglesia Evangélica Cami Reial	1	11.1%	88.8%
Fundació Eveho	1	11.1%	100.0%

En cuanto a la participación del joven en actividades del vecindario, los equipos técnicos indican que un 91.8% de los y las jóvenes no participan en este tipo de actividades, mientras que solo un 1.2% tienen algún tipo de participación y en el 6.1% de los casos, se desconoce.

Particularmente, de los 4 jóvenes que los equipos técnicos reportaron como participantes en actividades de sus vecindarios, 1 joven hace parte de las fiestas tradicionales de su vecindario (25.5%) y en 3 casos, se conoce que participan en ciertas actividades, sin embargo, no han sido especificadas o se desconocen (75%) (ver Tabla 19).

**Tabla 19**

Actividades del vecindario en donde vive participa el/la joven

Actividades del vecindario	Frecuencia	Porcentaje (%)	Porcentaje acumulado (%)
Fiestas tradicionales	1	25.0%	25.0%
Desconocida	3	75.0%	100.0%

Frente a la información adicional sobre el entorno social del joven, los equipos técnicos mencionan que 6 jóvenes presentan dificultades interpersonales, y en casos específicos, carecen de

redes de apoyo social e incluso familiar (40.0%); además, 3 jóvenes han pasado por serias dificultades emocionales, las cuales incluyen bajo estado de ánimo probablemente por haber migrado y por el rechazo del cual ha sido objeto un joven debido a su orientación sexual (20.0%). Por otro lado, como situaciones positivas, se observa que 2 jóvenes reciben apoyo del ayuntamiento (13.3%); 2 participan activamente en actividades juveniles (13.3%), 1 desearía retomar sus actividades deportivas (6.7%) y 1 tiene gran iniciativa en aprender idiomas, asistiendo a intercambios (6.7%) (ver Tabla 20).

**Tabla 20**

Otra información relevante sobre el entorno social del joven

Otra información relevante sobre el entorno social del joven	Frecuencia	Porcentaje (%)	Porcentaje acumulado (%)
Dificultades interpersonales y escasas redes de apoyo	6	40.0%	40.0%
Dificultades emocionales	3	20.0%	60.0%
Recibe apoyo del ayuntamiento	2	13.3%	73.3%
Participación activa en actividades juveniles	2	13.3%	86.6%
Desearía retomar actividades deportivas	1	6.7%	93.3%
Iniciativa en aprender idiomas	1	6.7%	100.0%

En cuanto a 24 jóvenes frente a los cuales se observa información adicional entorno a su situación residencial y convivencial, 5 cuentan con un alojamiento provisional (20.8%); 5 jóvenes no cuentan con empadronamiento o recursos económicos suficientes para tener adecuadas condiciones habitacionales (20.8%). Asimismo, 3 jóvenes presentan dificultades debido al no manejo o fluidez en el idioma castellano (12.5%); 3 jóvenes demuestran inestabilidad emocional asociada a dificultades y conflictos familiares (12.5%); 3 jóvenes han sido expulsados de otros recursos con anterioridad o llevan poco tiempo en el recurso (12.5%) y 1 joven se encontraba sin hogar (4.2%). Por otra parte, en 3 casos, ha sido mencionado que los y las jóvenes poseen habilidades blandas y adecuadas relaciones interpersonales/familiares que les permite tener una sana convivencia (12.5%). También, 1 joven recibe apoyo de la Cruz Roja para el cubrimiento de necesidades básicas, como el alquiler, hecho que le otorga tranquilidad (4.2%) (ver Tabla 21).

**Tabla 21**

Otra información relevante sobre la situación residencial y convivencial del/de la joven

Otra información relevante sobre la situación residencial y convivencial	Frecuencia	Porcentaje (%)	Porcentaje acumulado (%)
Alojamiento provisional	5	20.8%	20.8%
No cuenta con empadronamiento o recursos económicos	5	20.8%	41.6%
Adecuada convivencia y relaciones interpersonales/familiares	3	12.5%	54.1%
Dificultades con el idioma castellano	3	12.5%	66.6%
Inestabilidad emocional y conflictividad familiar	3	12.5%	79.1%
Expulsión de otro recurso o poco tiempo en este	3	12.5%	91.6%
Recibe apoyo para el cubrimiento de necesidades básicas	1	4.2%	95.8%
Joven que se encuentra sin hogar	1	4.2%	100.0%

## 5. EMPLEO Y SITUACIÓN ECONÓMICA DE LOS Y LAS JÓVENES

El 90.6% de los y las jóvenes que entran en el programa ACOMPAÑA se encuentra en situación de desempleo, mientras que el 9.4% está trabajando.

### 5.1. Jóvenes en situación de empleo

De los 8 jóvenes que tienen trabajo, se observa que, la mitad o 4 de los y las jóvenes trabajan en bares, hoteles y restaurantes (50.0%) y 2 jóvenes en terrenos agrícolas y ganaderos, realizando labores del campo (25.0%); 1 joven trabaja en empresa de mecánica, electrónica y mantenimiento (12.5%). De forma similar, otros lugares en los que trabajan los y las jóvenes son: empresas de servicios generales y limpieza, generalmente, desplazándose hacia sitios como casas u oficinas (12.5%) (ver Tabla 22).

**Tabla 22**

Lugares de trabajo

Lugares de trabajo	Frecuencia	Porcentaje (%)	Porcentaje acumulado (%)
Bares, hoteles y restaurantes	4	50.0%	50.0%
Terrenos agrícolas y ganaderos	2	25.0%	75.0%
Empresas de mecánica y electrónica	1	12.5%	87.5%
Empresas de servicios generales y limpieza	1	12.5%	100.0%

Respecto al sector productivo en el que desempeñan labores y en coherencia con el punto anterior, 4 jóvenes se encuentran en el sector de restauración y hostelería (25.0%); 2 jóvenes en el sector ganadero y agrícola (25.0%), 1 joven en el sector de instalaciones y mantenimiento electrónico (12.5%) y 1 joven en el trabajo doméstico y de limpieza de casas (12.5%).

En la Tabla 23 se recogen las diferentes formas de encontrar trabajo de los y las jóvenes que entran al programa ACOMPaña. Como se puede apreciar, el 37.5% de los y las jóvenes encuentra trabajo a través de amigos/as y en la misma medida enviando CV a las empresas que luego los contrataron. Un 25% de los y las jóvenes consigue trabajo a través de diferentes portales de empleo. Todos los y las jóvenes llevan menos de 6 meses trabajando.

**Tabla 23**

¿Cómo consiguen trabajo los jóvenes que entran al programa ACOMPaña?

Forma de conseguir el trabajo	Frecuencia	Porcentaje	Porcentaje acumulado
Amigos/as	3	37.5%	37.5%
Enviando CV	3	37.5%	75%
Portales de empleo	2	25%	100%

Respecto al sector productivo en el que desempeñan labores y en coherencia con el punto anterior, 4 jóvenes se encuentran en el sector de restauración y hostelería (25.0%); 2 jóvenes en el sector ganadero y agrícola (25.0%), 1 joven en el sector de instalaciones y mantenimiento electrónico (12.5%) y 1 joven en el trabajo doméstico y de limpieza de casas (12.5%) (ver Tabla 24).

**Tabla 24**

Sector productivo de trabajo en jóvenes

Sector productivo	Frecuencia	Porcentaje	Porcentaje acumulado
Restauración y hostelería	4	50.0%	50.0%
Actividades ganaderas, agrícolas y similares	2	25.0%	75.0%
Construcción y mantenimiento	1	12.5%	87.5%
Trabajo doméstico/a y cuidados a personas	1	12.5%	100.0%

Asimismo, 2 jóvenes trabajan como camareros/as (25.0%), 2 jóvenes realizan labores como cocinero/a o ayudante de cocina (25.05%), 2 jóvenes son peones agrícolas (25.0%). Por otra parte, 1 joven trabaja como peón de limpieza (12.5%) y 1 joven realiza instalaciones electrónicas (12.5%) (ver Tabla 25).

**Tabla 25**

Funciones y cargos desempeñados por los y las jóvenes

Puesto o cargo laboral	Frecuencia	Porcentaje (%)	Porcentaje acumulado (%)
Camarero/a	2	25.0%	25.0%
Cocinero/a o ayudante de cocina	2	25.0%	50.0%
Peón agrícola	2	25.0%	75.0%
Peón de limpieza	1	12.5%	87.5%
Peón de instalaciones	1	12.5%	100.0%

En la Tabla 26 se recogen los tipos de contratos del grupo de jóvenes que ingresa en el programa ACOMPAÑA. La mayoría (50%) tienen un contrato temporal, mientras que un 12.5% disfrutan de un contrato indefinido, otro 12.5% de un contrato de prácticas y un 12.5% trabajan sin contrato. Los equipos técnicos desconocen la situación contractual del 12,5% de los casos.

**Tabla 26**

Tipo de contrato de los jóvenes que salen del programa ACOMPAÑA

Contrato	Frecuencia	Porcentaje	Porcentaje acumulado
Temporal	4	50.0%	50.0%
Indefinido	1	12.5%	62.5%
De prácticas o formación	1	12.5%	75%
Sin contrato	1	12.5%	87.5%
Se desconoce	1	12.5%	100%

La mitad de los y las jóvenes que trabajan lo hacen a tiempo completo y la otra mitad a tiempo parcial. El salario se desconoce en un 28.5% de los casos. En la Tabla 27 se recogen los porcentajes de jóvenes según salario. Como se puede apreciar, el salario se sitúa preferentemente entre 800 y 1200 euros.



**Tabla 27**

Porcentajes de jóvenes por rango de salario mensual

Rango del salario	Frecuencias	Porcentaje	Porcentaje acumulado
Menos de 200 euros	1	12.5%	12.5%
Entre 400 y 600 euros	1	12.5%	25%
Entre 600 y 800 euros		12.5%	37.5%
Entre 800 y 1000 euros	2	25%	62.5%
Entre 1000 y 1200 euros	2	25%	87.5%
Se desconoce	1	12.5%	100%

En una escala de 1 a 4, los equipos valoran la satisfacción de los y las jóvenes en el trabajo con un promedio de 2.75 (DT=0.71). Como se puede apreciar en la Figura 7, el 62.5% tendría una satisfacción alta o muy alta con el trabajo. Por otro lado, los equipos técnicos manifiestan que los y las jóvenes no presentan conflictividad en el trabajo.

**Figura 7**

Satisfacción de los y las jóvenes con el trabajo en opinión del técnico

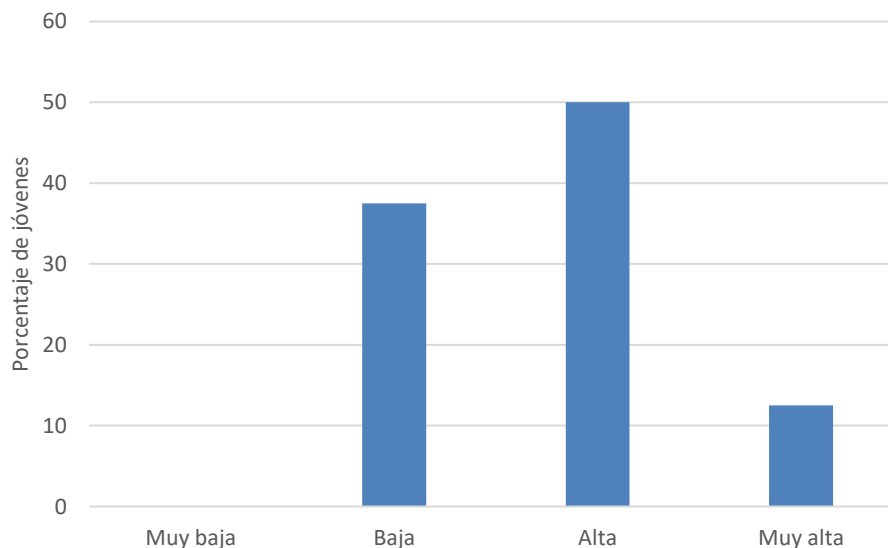

## 5.2. Jóvenes en situación de desempleo

Del total de jóvenes que ingresan al programa ACOMPAÑA en situación de desempleo, un 66.2% se encuentran buscando activamente trabajo, un 28.6% no buscan y en un 5.2% de los casos los

equipos desconocen este dato. Un 55.8% del grupo no ha tenido trabajos previos mientras que un 33.8% sí los ha tenido. Los equipos técnicos desconocen esta información en un 10.4% de los casos.

De los 30 jóvenes que han trabajado con anterioridad, 10 jóvenes han realizado actividades relacionadas con el sector de ganadería y agricultura (33.3%), 5 han desempeñado cargos relacionados con actividades de restauración y hostelería, como camarero/a y ayudantes de cocina (16.7%) y 4 han realizado labores de construcción y mantenimiento, como electricista, ayudantes de obra y mecánica (13.3%). Además, 3 jóvenes realizaron actividades de comercio (10.0%), 2 se encargaban del cuidado y atención a otras personas, adultas o menores (6.7%), 2 han realizado trabajos relacionados con panadería y pastelería (6.7%). Finalmente, 4 jóvenes manifestaron al técnico que se han dedicado a labores asociadas a varios sectores, como son estética, peluquería, barbería y música (13.3%) (ver Tabla 28).

**Tabla 28**

Actividades y sectores de trabajo previo de los y las jóvenes

Sectores de trabajo previo de los y las jóvenes	Frecuencia	Porcentaje (%)	Porcentaje acumulado (%)
Ganadería, agricultura y similares	10	33.3%	33.3%
Restauración y hostelería	5	16.7%	50.0%
Construcción, mecánica y mantenimiento	4	13.3%	63.3%
Grandes almacenes, tiendas y comercios	3	10.0%	73.3%
Cuidado de personas	2	6.7%	80.0%
Panadería, pastelería, repostería	2	6.7%	86.7%
Otros sectores	4	13.3%	100.0%

Del total de jóvenes que ingresan en el programa ACOMPaña en situación desempleo, el 7,7% han tenido algún tipo de conflicto en sus trabajos anteriores, mientras que el 92.3% no han presentado situaciones de conflictividad laboral.

Respecto al tipo de conflictos que tuvieron 3 personas sobre el total de 30 jóvenes que han trabajado con anterioridad, de acuerdo con los comentarios de los equipos técnicos, 2 jóvenes han tenido conflictos con sus antiguos empleadores debido al incumplimiento de sus obligaciones, en un caso, el joven no contaba con contrato laboral y tuvo problemas para cobrar sus honorarios y en otro caso, el empleador no otorgaba al joven algún día de descanso de su jornada laboral (66.7%). De modo parecido, un joven tuvo conflictos con su jefe, debido a que no le trataba de forma digna (33.3%) (ver Tabla 29).

**Tabla 29**

Razones de conflictos en anteriores trabajos de los y las jóvenes

Razones de conflictos en anteriores trabajos de los y las jóvenes	Frecuencia	Porcentaje (%)	Porcentaje acumulado (%)
Incumplimiento de obligaciones por parte del empleador	2	66.7%	66.7%
Relación conflictiva con jefe	1	33.3%	100.0%

Los equipos técnicos respondieron a qué trabajo desearían desarrollar los y las jóvenes en un total de 85 casos. Específicamente, 14 jóvenes mencionaron que les gustaría trabajar como camareros, baristas y/o cocteleros (16.5%); a 7 jóvenes como mecánicos, chapistas, pintores y/o auxiliares de mecanizado (8.2%) y a otros 7 jóvenes les gustaría trabajar como cocineros y/o chefs ejecutivos (8.2%). Asimismo, 5 jóvenes se dedicarían a ser esteticistas, maquilladores, barberos y/o peluqueros (5.6%); 4 jóvenes a la agricultura y ganadería (5.6%).

De forma particular, 3 jóvenes serían monitores de ocio y tiempo libre (3.5%) y 3 jóvenes serían educadores y/o trabajadores sociales (3.5%). También, 2 jóvenes quisieran trabajar como administradores de empresas (2.4%), 2 como albañiles (2.4%), electricistas (2.4%), dependientes de comercio (2.4%), jardineros (2.4%) y mozos de almacén (2.4%). Por otra parte, a otros jóvenes les gustaría desempeñarse como biólogo (1.2%), camionero (1.2%), contador (1.2%), cuidador formal (1.2%), diseñador gráfico o audiovisual (1.2%), ingeniero informático (1.2%), fontanero (1.2%), historiador (1.2%), gestor de viajes y turismo (1.2%), médico (1.2%) o panadero (1.2%). Por último, se evidencia como 14 jóvenes consideran que les gustaría tener un trabajo cualquiera, que simplemente, les brinde la oportunidad de subsistir y cubrir sus necesidades básicas (16.5%), asimismo, en el caso de 5 jóvenes el técnico no tiene una opinión clara al respecto (5.6%) (ver Tabla 30).

**Tabla 30**

Trabajos que los y las jóvenes desearían desarrollar

Trabajos deseados por los y las jóvenes	Frecuencia	Porcentaje	Porcentaje acumulado
Camarero/a, barista y/o coctelero/a	14	16.5%	16.5%
Mecánico, chapista, pintor/a y/o auxiliar de mantenimiento	7	8.2%	24.7%
Cocinero/a y/o chef ejecutivo	7	8.2%	32.9%

Esteticista, maquillador/a, barbero/a o peluquero/a	5	5.6%	38.5%
Agricultor/a o ganadero/a	4	4.7%	43.2%
Monitor/a de ocio y tiempo libre	3	3.5%	46.7%
Trabajador/a o educador/a social	3	3.5%	50.2%
Administrador/a de empresas	2	2.4%	52.6%
Albañil	2	2.4%	55.0%
Electricista	2	2.4%	57.4%
Dependiente/a de comercio	2	2.4%	59.8%
Jardinero/a	2	2.4%	62.2%
Mozo/a de almacén	2	2.4%	64.6%
Biólogo/a	1	1.2%	65.8%
Camionero/a	1	1.2%	67.0%
Contador/a	1	1.2%	68.2%
Cuidador/a formal	1	1.2%	69.4%
Diseñador/a gráfico/a o audiovisual	1	1.2%	70.6%
Ingeniero informático	1	1.2%	71.8%
Fontanero/a	1	1.2%	73.0%
Historiador/a	1	1.2%	74.2%
Gestor/a de viajes y turismo	1	1.2%	75.4%
Médico/a	1	1.2%	76.6%
Panadero/a	1	1.2%	77.8%
Cualquier trabajo que le permita cubrir necesidades básicas	14	16.5%	94.3%
Sin claridad al respecto	5	5.6%	100.0%

### 5.3. Situación económica de los y las jóvenes

El 58.8% del grupo de jóvenes tiene cuenta en el banco, un 28.2% no la tiene y en el 12.9% de los casos se desconoce esta información. Por otro lado, un 5.9% se beneficia de algún tipo de prestación pública, un 82.4% no recibe ningún tipo de prestación y un 7.1% está en trámite de solicitud. Finalmente, un 3.5% de los y las jóvenes no recibe prestación, pero tendría derecho a ella y en un 1.1% de los casos, el técnico desconoce la situación del joven en este sentido. Las prestaciones que reciben vienen sobre todo de las comunidades autónomas (45.5%), del ingreso mínimo vital (18.2%), del salario de excarcelación (18.2%) y de las rentas básicas como joven extutelado (9.1%) o excarcelado (9.1%). En la mayoría de los casos se desconoce cuándo finaliza la prestación (54.5%), en el 18.2% de los casos la prestación finaliza en un plazo de entre 6 meses y un año, el 18.2% de los y las jóvenes que reciben prestación la perderán en un plazo de 1 y 2 años y, finalmente, la prestación durará más de 5 años en el caso del 9.1% de los y las jóvenes.

A la entrada en el programa ACOMPAÑA, un 15.3% de los y las jóvenes tiene dinero ahorrado, un 68.2% no lo tiene y este dato se desconoce en un 16.5% de los casos. En una escala de

1 a 4, los equipos técnicos valoran con un promedio de 3.01 (DT=0.91), los problemas económicos de los y las jóvenes. En la Figura 9, se resumen los porcentajes de jóvenes situados en cada una de las categorías de la escala. Como se puede apreciar en la Figura 8, un 38.7% de los y las jóvenes tienen problemas económicos a la entrada al programa. Por el contrario, un 61.3% no los tienen o son muy poco frecuentes.

**Figura 8**

Problemas económicos de los y las jóvenes al ingreso del programa

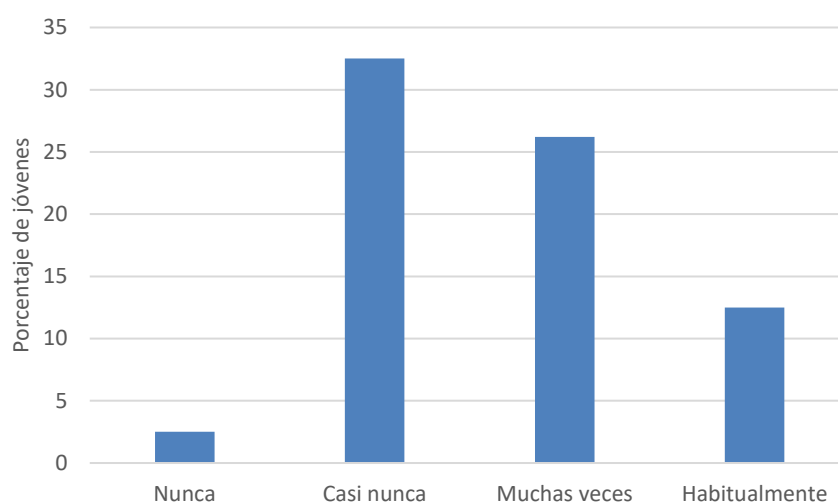

Respecto a los tipos de problemas económicos que enfrentan los y las jóvenes según los equipos técnicos, la mayoría 29 jóvenes no tienen una fuente de ingreso propio, no tienen trabajo y aunque algunos tienen ayudas sociales terminan por depender de estas prestaciones, fundaciones o de otras personas familiares o no, hecho que también impacta en su vida social (60.4%). Igualmente, 11 jóvenes evidencian que sus ingresos son insuficientes o hay inestabilidad económica, en algunos casos tienen trabajos informales o de medio tiempo que no les permite suplir necesidades (22.9%); 4 jóvenes relacionan que sus ingresos les alcanzan netamente para cubrir necesidades básicas (8.3%), puesto que los gastos de alquiler por ejemplo, son muy costosos y además, la inflación de los alimentos ha aumentado. Adicional, los equipos técnicos han mencionado que 2 jóvenes presentan dificultades por el alto costo de transporte y el recorrido que deben realizar a diario (4.2%) y 2 jóvenes demuestran una inadecuada gestión de sus finanzas personales (4.2%) (ver Tabla 31).

**Tabla 31**

Tipos de problemas económicos de los y las jóvenes

Tipos de problemas económicos	Frecuencia	Porcentaje	Porcentaje acumulado
Sin fuente de ingresos propios	29	60.4%	60.4%
Ingresos insuficientes, empleo informal y/o precariedad laboral	11	22.9%	83.3%
Ingresos que alcanzan netamente para cubrir necesidades básicas	4	8.3%	91.6%
Dificultades por alto costo de transporte	2	4.2%	95.8%
Inadecuada gestión de las finanzas personales	2	4.2%	100.0%

Como otra información relevante al respecto de la situación laboral y económica del grupo de jóvenes, los equipos técnicos han señalado que, a nivel negativo, 8 jóvenes no cuentan con permiso de trabajo, en un caso su única alternativa es solicitar el arraigo social, lo cual radica en serias dificultades como la dependencia económica prolongada y la obstaculización de sus procesos de inserción sociolaboral (42.1%). Además, 5 jóvenes están en vulnerabilidad extrema debido a que son migrantes, no tienen recursos económicos, redes de apoyo y algunos no cuentan con formación o estudios, tampoco con experiencia certificada como para obtener un empleo (26.3%). En un caso particular, un joven a pesar de tener trabajo tiene la necesidad de enviar remesas a su familia en el país de origen (5.3%).

Ahora bien, frente a situaciones positivas, los equipos técnicos mencionan que 3 jóvenes tienen oportunidad de trabajar en temporada de verano, han buscado empleo activamente (15.8%); un joven tiene empleo estable y demuestra manejo adecuado de sus finanzas (5.3%) y uno ha solicitado su permiso de trabajo y se encuentra a la espera de ello (5.3%) (ver Tabla 32).

**Tabla 32**

Otra información relevante sobre la situación laboral y económica de los y las jóvenes

Otra información relevante sobre la situación laboral y económica	Frecuencia	Porcentaje (%)	Porcentaje acumulado (%)
<b>Situaciones negativas</b>			
No cuenta con permiso de trabajo	8	42.1%	42.1%
Vulnerabilidad extrema	5	26.3%	68.4%
Necesidad de enviar remesas a país de origen	1	5.3%	73.7%
<b>Situaciones positivas</b>			
En búsqueda activa de trabajo	3	15.8%	89.5%

Tiene empleo estable	1	5.3%	94.8%
Solicitud de permiso de trabajo en trámite	1	5.3%	100.0%

## 6. FORMACIÓN DE LOS Y LAS JÓVENES

Al indagar por el nivel educativo máximo alcanzado por los y las jóvenes que fueron evaluados, los datos nos muestran que una proporción importante cuenta solo con educación primaria (34.1%), seguida de casi un 14.1% de jóvenes que han alcanzado con 4º ESO. Al revisar la Tabla 33 es posible advertir que un poco más del 80% de los y las jóvenes se ubican en algún grado entre el 2º Ciclo Formativo Grado Medio y niveles inferiores, de manera que menos del 20% se ubican en niveles superiores.

**Tabla 33**

Máximo nivel educativo alcanzado por los jóvenes en el momento de entrada al programa ACOMPAÑA

Nivel educativo	Frecuencia	Porcentaje	Porcentaje acumulado
Educación primaria	29	34.1%	34.1%
1º ESO	-	-	34.1%
2º ESO	4	4.7%	38.8%
3º ESO	7	8.2%	47.0%
4º ESO	12	14.1%	61.1%
1º Ciclo Formativo FP Básica	8	9.4%	70.5%
2º Ciclo Formativo FP Básica	4	4.7%	75.2%
1º Ciclo Formativo Grado Medio	-	-	75.2%
2º Ciclo Formativo Grado Medio	2	2.4%	77.6%
1º Ciclo Formativo FP Superior	1	1.2%	78.8%
2º Ciclo Formativo FP Superior	1	1.2%	80.0%
1º Bachillerato	4	4.7%	84.7%
2º Bachillerato	6	7.1%	91.8%
1º Estudio de Grado	-	-	91.8%
2º Estudio de Grado	-	-	91.8%
3º Estudio de Grado	-	-	91.8%
4º Estudio de Grado	-	-	91.8%
Se desconoce	7	8.2%	100%

Los equipos técnicos indicaron que, en el momento de la recogida de datos, un 41.2% de los y las jóvenes evaluados se encontraban estudiando, frente a un 58.8% que no. En relación con los y

las jóvenes que se encontraban estudiando a la entrada al programa, en la Tabla 34 se recoge el nivel educativo que se encontraban cursando. Como se puede apreciar, un 22.9% de ellos se encuentra cursando 1º Ciclo Formativo de FP Básica y un 17.1% se encuentra cursando 2º Ciclo Formativo de FP Básica, existiendo una cierta dispersión en el caso del resto de jóvenes en las diferentes modalidades de educación reglada y no reglada.

**Tabla 34**

Estudios cursados por el jóvenes en la actualidad

Nivel educativo	Porcentaje	Porcentaje	Porcentaje acumulado
1º Ciclo Formativo FP Básica	8	22.9%	22.9%
2º Ciclo Formativo FP Básica	6	17.1%	40.0%
Peluquería	3	8.6%	48.6%
1º ESO	2	5.7%	54.3%
2º Bachillerato	2	5.7%	60.0%
4º ESO	2	5.7%	65.7%
Cocina	2	5.7%	71.4%
Monitor de tiempo libre	2	5.7%	77.1%
Catalán	2	5.7%	82.8%
2º Ciclo Formativo FP superior	1	2.9%	85.7%
2º Ciclo Formativo FP medio	1	2.9%	88.6%
Albañilería	1	2.9%	91.5%
Curso de camarero	1	2.9%	94.4%
Formación no reglada	1	2.9%	97.3%
Plan de empleo Cruz Roja	1	2.7%	100%

En el grupo de jóvenes evaluados, los equipos técnicos reportaron que un 81.2% de ellos piensan que estudiar es importante para su vida, frente a un 11.8% que consideran lo contrario. En 7.1% de los casos se desconoce la posición del joven frente al tema. Igualmente, los equipos técnicos reportaron que un 45.9% de los y las jóvenes piensa seguir estudiando en el futuro, mientras que un 11.8% no está contemplando esta opción para su futuro y 37.6% de ellos no sabe. En un 4.7% de los casos se desconoce la posición del joven frente al tema.

Del total de 63 personas que consideran importante estudiar para su vida y respondieron a las razones en ello, 30 jóvenes consideran que estudiar les ayudará a conseguir el trabajo que desean o les apasiona, así como mejorar sus condiciones económicas y regularizarse en el país (47.6%). De igual modo, 18 jóvenes piensan que estudiar es fundamental para aprender, ampliar



conocimientos, crecer personal y profesionalmente (28.6%). Por último, 15 jóvenes señalan que estudiar les permite a mediano y largo plazo lograr la independencia, mejorar su calidad de vida y cumplir metas (23.8%) (ver Tabla 35).

**Tabla 35**

Razones de los y las jóvenes de considerar que estudiar es importante

Razones de considerar que estudiar es importante	Frecuencia	Porcentaje (%)	Porcentaje acumulado (%)
Mejorar condiciones económicas y acceder al mercado laboral	30	47.6%	47.6%
Aprender, crecer personal y profesionalmente	18	28.6%	76.2%
Lograr la independencia, mejorar calidad de vida y cumplir metas	15	23.8%	100.0%

A los y las jóvenes en el futuro, les gustaría estudiar en diversas áreas, específicamente, según los equipos técnicos 7 jóvenes estarían interesados en estudiar idiomas, alta cocina y/o hostelería (18.4%); 5 jóvenes estudiarían mecánica y/o electricidad (13.2%); 5 jóvenes se formarían en estética, belleza y peluquería (13.2%); 3 jóvenes optarían por estudiar atención integral a la infancia o atención a personas en situación de dependencia (7.9%).

Asimismo, 2 jóvenes desearían estudiar administración, contabilidad o finanzas (5.3%); 2 jóvenes por aquellos estudios relacionados con conducción, obteniendo carnet de carretillero (5.3%); 2 jóvenes estudiarían integración o trabajo social (5.3%); 2 jóvenes física, matemática o ingenierías (5.3%) y 2 jóvenes medicina, sanidad y salud (5.3%). Otros jóvenes tienen interés en formarse en biología (2.6%), comercio y ventas (2.6%), diseño de medios audiovisuales (2.6%), psicología (2.6%). Además, 1 joven quisiera culminar la ESO (2.6%) y en 3 casos, los y las jóvenes refieren no tener claridad sobre qué formación llevarían a cabo (7.9%) (ver Tabla 36).

**Tabla 36**

Intereses de formación de los y las jóvenes

Intereses de formación	Frecuencia	Porcentaje (%)	Porcentaje acumulado (%)
Idiomas, alta cocina y/o hostelería	7	18.4%	18.4%
Estética, belleza y peluquería	5	13.2%	
Mecánica y/o electricidad	5	13.2%	34.2%

Atención integral a la infancia y a personas en situación de dependencia	3	7.9%	55.3%
Administración, contabilidad y finanzas	2	5.3%	60.6%
Conducción	2	5.3%	65.9%
Integración y/o trabajo social	2	5.3%	71.2%
Física, matemática y/o ingeniería	2	5.3%	
Medicina, sanidad y salud	2	5.3%	5.3%
Biología	1	2.6%	79.1%
Comercio y ventas	1	2.6%	81.7%
Diseño de medios audiovisuales	1	2.6%	86.9%
Psicología	1	2.6%	89.5%
Culminar ESO	1	2.6%	92.1%
Sin claridad al respecto	3	7.9%	100.0%

## 7. SALUD DE LOS Y LAS JÓVENES

Los equipos técnicos declaran que tan solo siete de los y las jóvenes (8.2%) de la muestra tienen una enfermedad grave o crónica, mientras que un 90.6% no la tiene y existe un desconocimiento por parte de los equipos técnicos en un caso (1.2%). Los 7 jóvenes que presentan enfermedades crónicas sufren de anemia, bronquitis crónica, sangrados, depresión y ansiedad, asma, epilepsia y dolores fuertes de cadera. De ellos, cuatro personas no reciben asistencia sanitaria regular y otros tres sí. Los que la reciben lo hacen, cuando lo requiere en el primer caso, una vez al mes en el segundo caso y más de una vez al mes en el último caso.

**Tabla 37**

Tipos de enfermedades crónicas que padecen los y las jóvenes

Tipos de enfermedades crónicas	Frecuencia	Porcentaje (%)	Porcentaje acumulado (%)
Enfermedades físicas	6	85.7%	85.7%
Enfermedades mentales	1	14.3%	100.0%

En relación con la presencia de discapacidad o diversidad funcional, los equipos técnicos identificaron un caso (es decir, 1.2% de la muestra) y en otro caso (1.2%) manifestaron desconocer la situación del joven en ese aspecto. En consecuencia, en un 97.6% de los y las jóvenes evaluados no se evidencia la presencia de discapacidad o diversidad funcional. En el caso del joven con

discapacidad funcional, el técnico desconoce la discapacidad concreta que tiene, pero indica que es de más del 33%.

Los equipos técnicos indicaron que un 71.8% de los y las jóvenes de la muestra no estaba recibiendo esta atención psicológica o psiquiátrica, un 16.5% no la estaban recibiendo, pero sería importante que lo hicieran, un 9.4% sí estaban recibiendo este tipo de atención y en un 2.4% de los casos se desconocía la situación del joven en este aspecto.

### 7.1 Consumo de sustancias

En lo que tiene que ver con el consumo de sustancias psicoactivas, según el reporte de los equipos técnicos, un 23.5% de los y las jóvenes evaluados consume alguna de estas sustancias, mientras que un 63.6% de ellos no consume y en un 12.9% de los casos se desconoce la situación del joven frente a este tema. En el caso de los que consumen este tipo de sustancias, se solicitó a los equipos técnicos identificar el tipo de sustancia y el grado en que la consumían. En la Tabla 38 se muestra la caracterización de dicho consumo en ese grupo de jóvenes (20 en total). Como puede apreciarse en la Tabla en este grupo de jóvenes las sustancias de mayor consumo son el tabaco, el alcohol y la marihuana que consumen al menos ocasionalmente el 50% de los y las jóvenes. El resto de sustancias son consumidas por menos de un 15% de los y las jóvenes, excepto el pegamento, los inhalantes y la heroína y otros opiáceos que no presentan consumo por parte de los y las jóvenes que componen la muestra.

**Tabla 38**

Caracterización del consumo de sustancias por parte de los y las jóvenes según los equipos técnicos.

Sustancia	6	5	4	3	2	1
Tabaco	-	10%	40%	-	10%	50%
Alcohol	-	-	-	5%	45%	50%
Marihuana	10%	10%	5%	-	25%	50%
LSD, otros alucinógenos	-	-	-	-	10%	90%
Cocaína, anfetaminas, crack	5%	-	-	-	10%	85%
Éxtasis, otras drogas diseño	-	-	-	-	10%	100%
Pegamento, inhalantes	-	-	-	-	-	100%
Heroína, otros opiáceos	-	-	-	-	-	100%

6: Abusador; 5: Dependiente; 4: Experimental; 3: Habitual; 2: Ocasional; 1: No consume

## 8. OCIO DE LOS Y LAS JÓVENES

Con respecto a las actividades de ocio de los y las jóvenes evaluados – Figura 15 -, los equipos técnicos indicaron que las más frecuentes son: escuchar música (15.1%), salir a reunirse con amigos (13.6%), comunicarse en redes sociales (13.6%) hacer deporte (11.1%), y ver televisión (10.1%).

**Figura 15**

Actividades de ocio que realizan los y las jóvenes

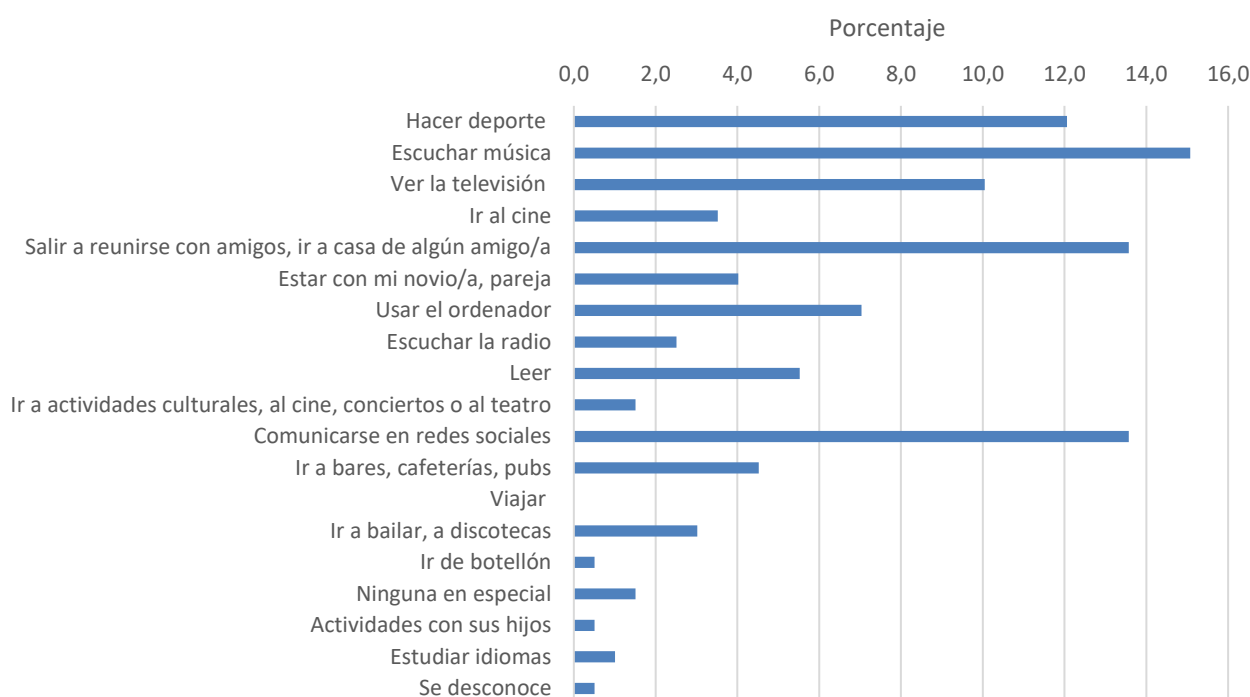

## 9. PROSPECTIVA DE LA INTERVENCIÓN

Como expectativa sobre el apoyo brindado en el proyecto Acompaña, los equipos técnicos han señalado que 30 jóvenes esperan recibir un acompañamiento integral, el cual implique orientaciones jurídico-administrativas, apoyo psicológico, socioeducativo y emocional, aprovechamiento de ocio y tiempo libre, formación e inserción sociolaboral, alojamiento, y mejora de condiciones médico-sanitaria, habitacionales y económicas (35.3%). Adicional, 28 jóvenes esperan que el acompañamiento les permita formarse y acceder al mercado laboral, encontrar un mejor empleo, tener estabilidad económica y a mediano plazo, incluso comprar vivienda (32.9%).

En tal sentido, destacan que 14 jóvenes tienen la expectativa de recibir una orientación y representación en trámites administrativos para regularización, incluyendo solicitudes y

renovaciones de TIE, permisos, pasaporte y nacionalidad (16.5%). Asimismo, 5 jóvenes consideran que sería relevante poder ampliar redes sociales e integrarse social y culturalmente (5.9%), y 5 jóvenes que han migrado de diferentes países piensan que es importante recibir apoyo para aprender y fortalecer sus habilidades en el idioma castellano (5.9%). También, se menciona que para 2 jóvenes es primordial recibir un acompañamiento durante y posterior a la salida del proyecto (2.4%) y 1 joven quisiera recibir apoyo para la reunificación con su familia (1.2%) (ver Tabla 39).

**Tabla 39**

Expectativas sobre el apoyo y acompañamiento en el proyecto

<b>Expectativas sobre el apoyo y acompañamiento en el proyecto</b>	<b>Frecuencia</b>	<b>Porcentaje</b>	<b>Porcentaje acumulado</b>
Acompañamiento integral	30	35.3%	35.3%
Formación e inserción laboral para la independencia	28	32.9%	68.2%
Orientación y representación en trámites administrativos para regularización	14	16.5%	84.7%
Ampliación de redes sociales e integración socio-cultural	5	5.9%	90.6%
Apoyo para aprender idioma castellano	5	5.9%	96.5%
Seguimiento posterior a la salida del proyecto	2	2.4%	98.9%
Apoyo en reunificación familiar	1	1.2%	100.0%

En la Figura 16 se resume el grado de coincidencia entre las expectativas del programa ACOMPAÑA y la demanda del joven. Como se puede apreciar, el existe una elevada coincidencia entre ambos aspectos, ya que los equipos técnicos la valoran como bastante o mucha en más del 96% de los casos.

**Figura 16**

Grado de coincidencia entre las expectativas del programa ACOMPAÑA y la demanda del joven

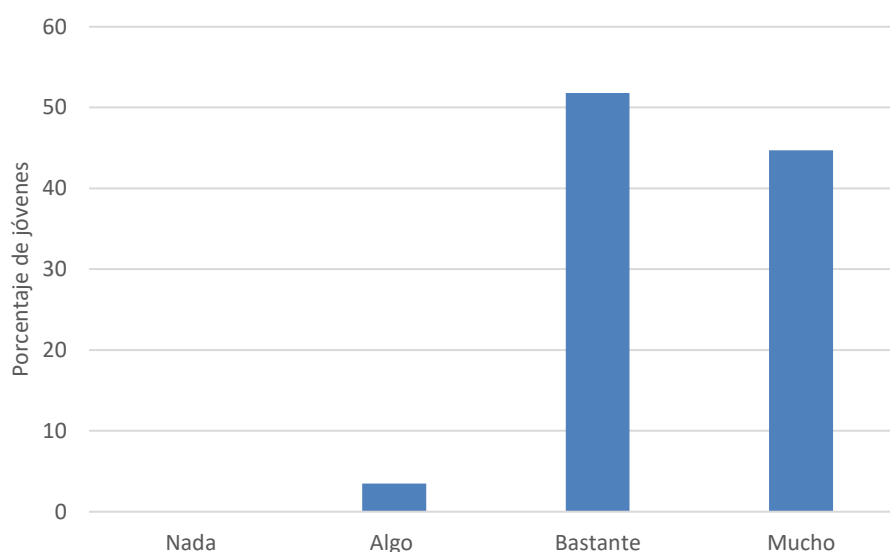

En la Figura 17 se describe gráficamente las diferentes intensidades que los equipos técnicos consideran que necesitarán las intervenciones con los diferentes jóvenes, en función de su situación de partida. Como se puede apreciar, la mayoría de los y las jóvenes necesitarán, de acuerdo con las percepciones de los equipos técnicos una intensidad relativamente elevada en la intervención, situándose la mayoría de los casos en las categorías de respuesta bastante o mucho.

**Figura 17**

Grado de intensidad necesaria en la intervención con el joven

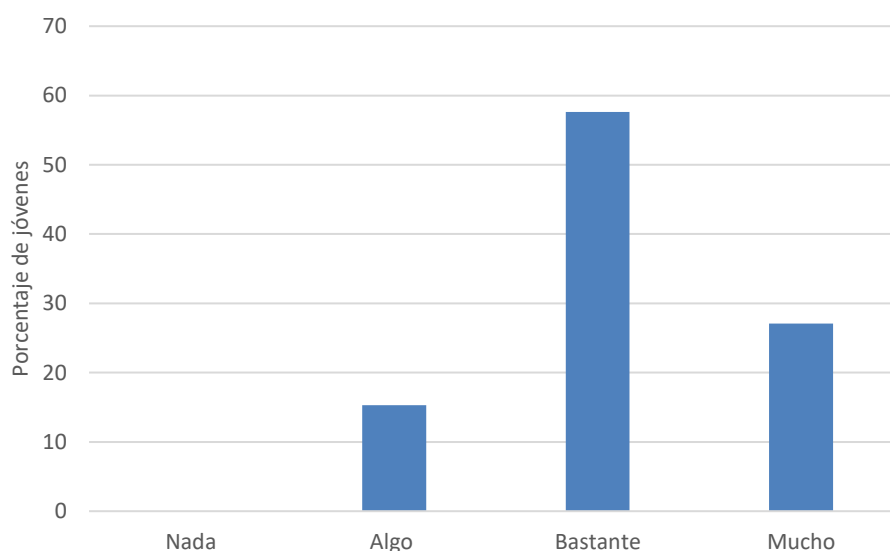

Por último, los equipos técnicos esperan un elevado grado de adherencia por parte de los y las jóvenes al proyecto. En la Figura 18 se puede apreciar que la mayoría de los equipos técnicos esperan bastante o mucha adherencia a ACOMPAÑA.

**Figura 18**

Grado de adherencia al proyecto ACOMPAÑA que se espera del joven

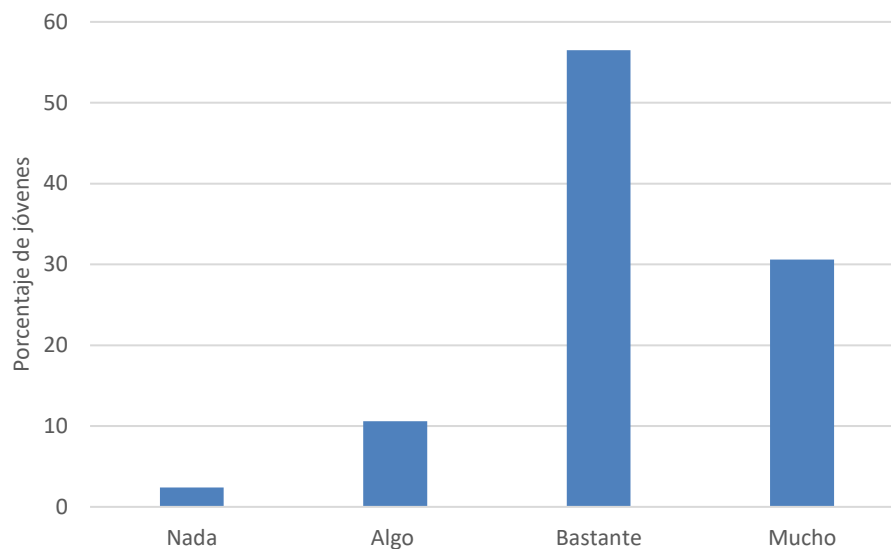

Respecto a otra información relevante sobre la prospectiva de la intervención, 4 jóvenes no poseen empadronamiento y documentos (33.3%); frente a un caso, hay riesgo de que el consumo de sustancias pueda obstaculizar la consolidación de objetivos en el proceso de intervención (8.3%), existe la necesidad de coordinar acciones de forma interinstitucional y de establecer referentes para trabajar en equipo (8.3%) y 1 joven demuestra confusión y poco compromiso (8.3%). También, en un caso se evidencia gran necesidad de aprender el idioma castellano (8.3%).

Por otra parte, 2 jóvenes demuestran gran motivación, iniciativa y disposición a mejorar sus competencias (16.7%), asimismo, 1 joven menciona que de acuerdo con su disponibilidad se encuentra buscando un trabajo de medio tiempo (8.3%). Finalmente, se destaca que para un joven el apoyo emocional es relevante en el proceso (8.3%) (ver Tabla 40).

**Tabla 40**

Otra información relevante sobre la prospectiva de la intervención

Otra información relevante sobre la prospectiva de la intervención	Frecuencia	Porcentaje	Porcentaje acumulado
--	------------	------------	----------------------

Ausencia de empadronamiento y documentos	4	33.3%	33.3%
Demuestra gran motivación, iniciativa de aprender y mejorar competencias	2	16.7%	50.0%
Consumo de sustancias como factor negativo en la consolidación de objetivos	1	8.3%	58.3%
Necesidad de coordinación interinstitucional y establecimiento de referentes	1	8.3%	66.6%
Necesidad de aprender el idioma castellano	1	8.3%	74.9%
Importancia del apoyo emocional	1	8.3%	83.2%
En búsqueda de un empleo de media jornada	1	8.3%	91.7%
Demuestra confusión y poco compromiso	1	8.3%	100.0%